



Departamento dos Bens Culturais  
Divisão do Património Imóvel, Móvel e Imaterial

Comando.  
À SPAA do CNC.  
Anexo como relatório  
o Senhor Arquiteto  
Fernando Cruz

Comando preparado  
relatório SPAA do CNC, para  
efeito de prosequir o  
procedimento de classificação.  
A consideração superior.  
Concordo com a análise  
técnica efetuada  
e com a proposta de  
classificação de MIP.  
A consideração superior

Maria Catarina Coelho  
Diretora do Departamento  
dos Bens Culturais

2020/07/03

João Carlos dos Santos  
Subdiretor-Geral

2020.07.03

INFORMAÇÃO: 967/DPIMI/2020

Tejesa Albino  
Chefe da Divisão do Património  
Imóvel, Móvel e Imaterial  
12-06-2020

DATA: 09.06.2020

CS: 1440463

PROCESSO: 2016/11-06/1/CL/64 (CS Processo: 141520)

ASSUNTO: Proposta de classificação como monumento de interesse público (MIP) dos prédios geminados da Avenida da Liberdade, 206 a 218, e Rua Rodrigues Sampaio, 27 a 35, Lisboa, freguesia de Santo António, concelho e distrito de Lisboa.

1. LEGISLAÇÃO APLICÁVEL

- Lei n.º 107/2001, de 8 de setembro (estabelece as bases da política e do regime de proteção e valorização do património cultural), nomeadamente o disposto nos artigos 17.º (Critérios genéricos de apreciação), 43.º (Zonas de proteção), 44.º (Defesa da qualidade ambiental e paisagística) e 52.º (Contexto).
- Decreto-Lei n.º 309/2009, de 23 de outubro, (estabelece o procedimento de classificação dos bens imóveis de interesse cultural, bem como o regime jurídico das zonas de proteção e do plano de pormenor de salvaguarda).
- Decreto-Lei n.º 140/2009, de 15 de junho (estabelece o regime jurídico dos estudos, projetos, relatórios, obras ou intervenções sobre bens culturais classificados, ou em vias de classificação, de interesse nacional, de interesse público ou de interesse municipal), que introduz um mecanismo de controlo prévio e de responsabilização em relação a todas as obras ou intervenções no património cultural.

fu



Departamento dos Bens Culturais

Divisão do Património Imóvel, Móvel e Imaterial

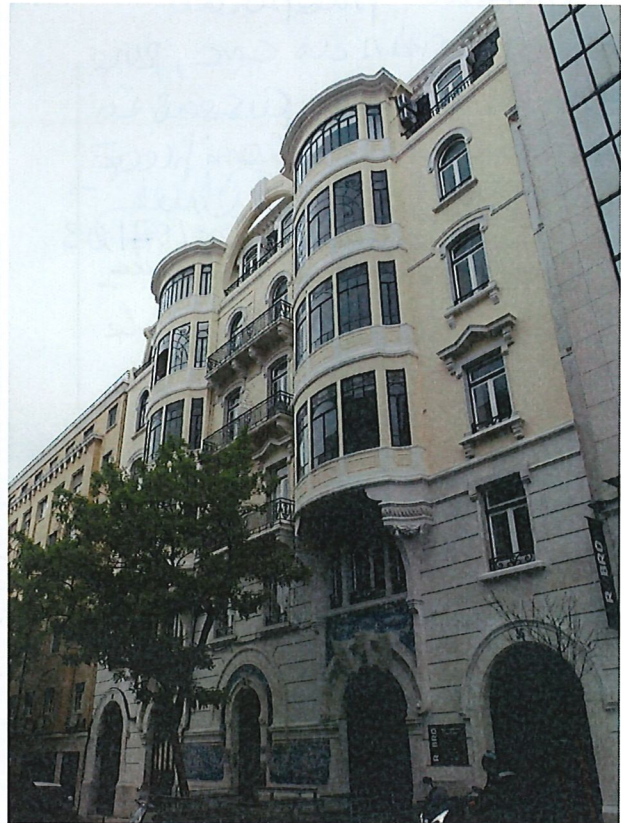

FIGURAS 1 e 2 – Vistas das fachadas para a Avenida da Liberdade e Rua Rodrigues Sampaio

## 2. ANTECEDENTES

- O processo de instrução do procedimento da eventual abertura dos prédios geminados da Avenida da Liberdade, 206 a 218, e Rua Rodrigues Sampaio, 27 a 35, em Lisboa, inicia-se com o despacho da Chefe de Divisão da DPIMI, Doutora Deolinda Folgado, de 08.01.2016, na sequência da efeméride respeitante aos 135 anos do nascimento do arquiteto Norte Júnior e consequente realização do “Inventário da obra de Norte Júnior”.
- Em 03.06.2016 (ver Informação n.º 1441/DBC/DPIMI/UCC/2016, de 31 de maio), a Divisão do Património Imóvel, Móvel e Imaterial (DPIMI), do Departamento de Bens Culturais (DBC) propôs a abertura do procedimento de classificação dos “Prédios geminados da Avenida da liberdade, 206 a 218, e Rua Rodrigues Sampaio, 27 a 35, em Lisboa”, tendo merecido despacho da diretora-geral da DGPC, em 21.07.2016, nos seguintes termos: «Concordo. Determino a abertura do procedimento de classificação».



Departamento dos Bens Culturais

Divisão do Património Imóvel, Móvel e Imaterial

- Foram entretanto cumpridas as formalidades legais por parte da DGPC, nomeadamente as comunicações e notificações aos interessados, incluindo o Anúncio n.º 219/2016, publicado no *DR*, 2.ª série, n.º 198, de 14 de outubro, encontrando-se os prédios geminados em vias de classificação.

### 3. SERVIDÕES ADMINISTRATIVAS NOS INSTRUMENTOS DE GESTÃO TERRITORIAL

- Os prédios em análise são parte integrante da Avenida da Liberdade, que se encontra classificada como conjunto de interesse público (CIP), conforme Portaria n.º 385/2013, publicada no *DR*, 2.ª série, n.º 115, de 8 de junho.
- Os referidos prédios encontram-se igualmente abrangidos pelo Plano de Urbanização da Avenida da Liberdade e Zona Envolvente (PUALZE), aprovado pela Assembleia Municipal de Lisboa em reunião de 07.7.2009 (Deliberação n.º 58/AML/2009), e publicado no *DR*, 2.ª série, n.º 175, de 09.9.2009, através do Aviso n.º 15825/2009.

### 4. INSTRUÇÃO

4.1. Na Informação n.º 1441/DBC/DPIMI/UCC/2016, de 31 de maio, respeitante à fase de abertura do procedimento de classificação, procurámos, através de uma análise detalhada, justificar a classificação de âmbito nacional.

4.2. Essa análise de histórico-patrimonial foi estruturada do seguinte modo:

1. LEGISLAÇÃO APLICÁVEL
2. ASSUNTO
3. ANÁLISE
4. ESTADO DE CONSERVAÇÃO
5. SERVIDÕES ADMINISTRATIVAS / INSTRUMENTOS DE GESTÃO TERRITORIAL
6. VALOR URBANÍSTICO
  - 6.1. A Avenida da Liberdade
  - 6.2. Paris como Inspiração
  - 6.3. A ausência de regras urbanísticas
7. VALOR ARQUITECTÓNICO
  - 7.1. O quadro cultural da época
  - 7.2. O papel da crítica à época
  - 7.3. As tipologias edificatórias e os discursos arquitectónicos



Departamento dos Bens Culturais

Divisão do Património Imóvel, Móvel e Imaterial

7.4. Os regulamentos de edificação

7.5. A mecanização da habitação (Tecnologia doméstica)

8. A ENCOMENDA DO VISCONDE DE SALREU

9. O PROJETO DE NORTE JÚNIOR

9.1. A imagem urbana

9.2. A organização interna

9.3. O sistema construtivo

9.4. Os sistemas técnicos

10. OS PRÉDIOS GEMINADOS E A CRÍTICA

11. EM SÍNTESE

12. CONCLUSÃO / PARECER

## 5. CONCLUSÃO

- 5.1. Concluimos então, como agora, que os prédios em referência possuem um valor cultural que merece a sua distinção através de uma classificação de valor nacional que os individualize no seio do conjunto classificado (Avenida da Liberdade) em que se inserem<sup>1</sup>.
- 5.2. Aproveitamos o momento para propor a alteração da designação da classificação, de modo a incluir o nome do promotor, como homenagem devida, atendendo a que é o primeiro responsável pela edificação.
- 5.3. Questão pertinente a analisar prende-se com o facto dos prédios se constituírem como um monumento ou, pelo contrário, como um conjunto. É um facto de que se trata de um só projeto, referente a dois edifícios, dispostos em espelho e ligados umbilicalmente a tardo por uma mesma caixa de escadas e que diferem, no essencial, pelo grau de sofisticação da decoração (maior na face que deita à Avenida da Liberdade) e no acesso à cave (pela Rua Rodrigues Sampaio, face à sua cota mais favorável). Atendendo a que se trata de uma intervenção unitária, de duas construções geminadas, num mesmo lote e construídas em simultâneo, cujas diferenças resultam unicamente de critérios urbanísticos (hierarquizados em termos de sofisticação/qualidade do desenho/materiais e áreas) e funcionais (acesso automóvel às garagens na cave), consideramos que deve prevalecer a unidade, logo a categoria de monumento.

<sup>1</sup> Os critérios para a sua classificação foram expostos no n.º 11 (Síntese) da informação efetuada na primeira fase de instrução do procedimento de classificação.



Departamento dos Bens Culturais  
Divisão do Património Imóvel, Móvel e Imaterial

5.4. Face ao exposto, e tendo em consideração os critérios genéricos de apreciação que constam do artigo 17.º da Lei n.º 107/2001, de 8 de setembro, para a classificação de bens culturais, bem como os valores que o interesse cultural relevante que um bem deve necessariamente refletir, de acordo com o n.º 3 do artigo 2.º da mesma lei, tendo em conta o universo patrimonial nacional, nomeadamente os bens culturais com a mesma tipologia e cronologia, consideramos que os “Prédios geminados mandados construir pelo Visconde de Salreu na Avenida da Liberdade, 208 a 216 e Rua Rodrigues Sampaio, 27 a 35, em Lisboa”, refletem os seguintes critérios: a) O caráter matricial do bem; b) O génio do respetivo criador; e) O valor estético, técnico ou material intrínseco do bem; f) A conceção arquitetónica e urbanística; h) A importância do bem do ponto de vista da investigação histórica ou científica. Critérios complementados pelos valores de autenticidade e exemplaridade, elencados no n.º 3 do artigo da mesma lei.

## 6. PROPOSTA DE DECISÃO

Em face do exposto, e de acordo com o disposto no Decreto-Lei n.º 309/2009, de 23 de outubro, propõe-se:

- a) A classificação dos “Prédios geminados mandados construir pelo Visconde de Salreu na Avenida da Liberdade, 208 a 216 e Rua Rodrigues Sampaio, 27 a 35, Lisboa”, freguesia de Santo António, concelho e distrito de Lisboa, conforme planta em anexo, como monumento de interesse público (MIP).
- b) Que a zona especial de proteção (ZEP) seja estudada após a publicação da classificação<sup>2</sup>, de acordo com o disposto no n.º 1 do artigo 42.º do Decreto-Lei n.º 309/2009, de 23 de outubro.



À Consideração Superior,

Paulo Duarte, arquiteto.

<sup>2</sup> Até porque os dois edifícios se encontram incluídos num conjunto classificado, o que aumenta a eficácia da proteção do ambiente envolvente e, por consequência, diminui a urgência deste procedimento.

Prédios geminados e respetivo património integrado, mandados construir pelo Visconde de Salreu na Avenida da Liberdade, 208 a 216 e Rua Rodrigues Sampaio, 27 a 35, Lisboa

Lisboa  
Freguesia de Santo António  
Concelho de Lisboa

-  Proposta de classificação como monumento de interesse público (MIP)
-  Zona geral de proteção (ZGP)

